Instrução Técnica - Nº0386

Substituir Poste em Tangente - Deslocado - em BT com LV

ENERGISA/GTCD-IT/Nº016/2019

SUMÁRIO

1- OBJETIVO 7
2- APLICAÇÃO 7
3- PREMISSAS 7
4- DOCUMENTAÇÃO NORMATIVA DE REFERÊNCIA 7
5- SEQUÊNCIA DE TAREFAS 8
5.1- Identificar os Riscos: 1, 2, 3, 4, 5, 7, 8, 18 e 19 14
6- SISTEMAS E EQUIPAMENTOS 15
7- INDICADORES 15
8- SISTEMA DE GESTÃO DA QUALIDADE 15
9- VIGÊNCIA 16
10- APROVAÇÃO 16

LEGENDA

IDENTIFICADOR	DESCRIÇÃO
COI	Centro de Operação Integrado
EPC	Equipamento de Proteção Coletivo
EPI	Equipamento de Proteção Individual
LDBT	Linha de Distribuição de Baixa Tensão
LDMT	Linha de Distribuição de Média Tensão
N/A	Não se Aplica
NR	Norma Regulamentadora
POP	Procedimento Operacional Padrão

VERSÃO DO DOCUMENTO

Este documento foi preparado por:

NOME DO COLABORADOR	CONTATO (EMAIL)
Augustin Gonzalo Abreu Lopez	augustin@energisa.com.br

Recursos envolvidos nas Reuniões:

NOME DO COLABORADOR	EMPRESA	CONTATO (EMAIL)
Marcelo Foreze	SUMMA	mimforeze@uol.com.br
Amilton Jose de Souza Correa	EMG/ENF	amilton.correa@energisa.com.br
France Jones Cunha Cruz	EMG/ENF	france.jones@energisa.com.br
Marcelo Campos de Carvalho	EMG/ENF	marcelocampos@energisa.com.br
Pedro Fracetti	EMG/ENF	fracetti@energisa.com.br
Rildo Goncalves Barroso	EMG/ENF	rildo@energisa.com.br
Rogerio Soares da Silva	EMG/ENF	rogerio.soares@energisa.com.br
Andre Luiz Trindade de Souza	EMS	andre.souza@energisa.com.br
Thiago Henrique Carvalho Santana	EMT	thiago.santana@energisa.com.br
Vanildo Costa Cavalcante	EPB/EBO	manutencao@energisa.com.br
Augusto Duarte Moreira	ESE	augusto.moreira@energisa.com.br
Cassiano Michel Laurentino da Silva	ESE	cassiano.silva@energisa.com.br
Gideone de Jesus	ESE	gideone.jesus@energisa.com.br
Odilon Rabelo de Souza Neto	ESE	odilon.rabelo@energisa.com.br
Sidneia Lira Cavalcante	ESE	sidneia@energisa.com.br
Ademir Cavalcante e Silva	ESS	ademir.silva@energisa.com.br
Juscelio Moreira Vieira	ESS	juscelio.vieira@energisa.com.br
Antonio Soares Junior	ETO	antonio.soares@energisa.com.br
Haroldo Carvalho de Aguiar	ETO	haroldo.aguiar@energisa.com.br
Jose Neto Rodrigues Paes	ETO	jose.paes@energisa.com.br
Rogerio Teodoro de Oliveira	ETO	rogerio.teodoro@energisa.com.br
Thalyson Medeiros da Silva	ETO	thalyson.silva@energisa.com.br
Wallyson Barreira de Sa	ETO	wallyson.sa@energisa.com.br
Marcos da Cruz Barbosa	EMT	marcos.cruz@energisa.com.br
Sidney Tavares da Silva	EMT	sidney.silva@energisa.com.br
Fernanda Pedrosa Vieira	EPB/EBO	fernanda.vieira@energisa.com.br
Alan José Gomes dos Santos	ETO	alan.santos@energisa.com.br
Edson Araujo Muniz	ETO	edson.muniz@energisa.com.br
Laelson Virgilio da Silva	EPB/EBO	laelson@energisa.com.br
Lucas Bonfim de Souza	ESE	lucas.bonfim@energisa.com.br
Allana Lopes	ESS	allana.lopes@energisa.com.br
Bruno Ribeiro Carneiro Silva	ETO	bruno.carneiro@energisa.com.br

Lazaro Pinto da Costa	ETO	lazaro.costa@energisa.com.br
Wanderly Jesus de Oliveira	ETO	wanderly.oliveira@energisa.com.br
Eneas Rodrigues de Siqueira	EMT	eneas.siqueira@energisa.com.br

Versões:

VERSÃO	DATA	REVISADO POR
0000	25/02/2019	Ricardo Campos Rios
0001	18/03/2022	Monique Russi Guesse

Pirâmide Normativa Energisa
DOCUMENTO APROVADO

IDENTIFICAÇÃO DO PROCESSO

NÍVEL	DETALHAMENTO
CATEGORIA	Negócio
MACROPROCESSO	Gerir Manutenção
PROCESSO	Realizar Manutenção de Redes de MT_BT
SUBPROCESSO	Executar Manutenção Programada
ATIVIDADE	Substituir Poste em Tangente – Deslocado - em BT com LV

1- OBJETIVO

Este documento tem o objetivo de estabelecer critérios e procedimentos gerais que devem ser obedecidos durante a elaboração do planejamento e a execução do serviço de substituição de poste em tangente deslocado em BT com LV.

2- APLICAÇÃO

Esta Instrução Técnica deve ser de conhecimento e cumprimento obrigatório de todo o pessoal pertencente as empresas do Grupo Energisa e das empresas contratadas, que executam serviços em LDMT e LDBT energizadas.

3- PREMISSAS

- Número Mínimo de Colaboradores Habilitados: 03 colaboradores;
- Tempo Médio Previsto de Execução (da tarefa): 02:30 minutos;
- Treinamento e capacitação necessários:
  - NR 10 Módulo Básico e Complementar;
  - Colaboradores devem atender ao item Habilitação, Qualificação, Capacitação e Autorização dos Profissionais, conforme Norma Regulamentadora NR-10, NR-12 e NR- 35 do Ministério do Trabalho e Emprego.
- Segurança: Atender as premissas da Instrução Técnica **ENERGISA/C-GTCD-IT/Nº061/2018 - Ações Preventivas de Segurança**. Ela é uma referência genérica das tarefas preliminares de segurança e tem por objetivo orientar a execução dos trabalhos nas práticas de segurança.
- Meio Ambiente: Atender as premissas da Norma de Meio Ambiente (**POP 069 - Administrar Riscos Ambientais**). Ele é uma referência genérica das tarefas referentes aos cuidados com o meio ambiente e tem por objetivo orientar as práticas da prevenção de danos ao meio ambiente.

4- DOCUMENTAÇÃO NORMATIVA DE REFERÊNCIA

- NR-10;
- NR-12;
- NR-35.

5- SEQUÊNCIA DE TAREFAS

NOTAS:

1. A quantidade e tipo de coberturas isolantes devem ser previstas na programação de serviços, evitando desgaste desnecessário no transporte;
2. Manter todos os materiais e ferramentas que não estão sendo utilizados na execução da tarefa, armazenados no caminhão Cesto Aéreo.

2. Esta tarefa somente poderá ser executada quando o poste possa ser removido cerca de 50 cm sem alterar configuração da rede, como ângulo e ou cruzamentos, devendo-se observar também acessos existentes no local (garagens).

1. De posse da ordem de serviço identificar local da tarefa a ser executada e materiais/equipamentos necessários;
2. Executar tarefas preliminares:
   - ⇒ ENERGISA/C-GTCD-IT/Nº006/2018 - Preencher APR (Avaliação Preliminar de Risco);
   - ⇒ ENERGISA/C-GTCD-IT/Nº007/2018 - Emissão e encerramento de autorização de execução de serviços ao COI;
   - ⇒ ENERGISA/C-GTCD-IT/Nº008/2018 - Posicionar e retirar veículo;
   - ⇒ ENERGISA/C-GTCD-IT/Nº009/2018 - Sinalizar área de trabalho;
   - ⇒ ENERGISA/C-GTCD-IT/Nº010/2018 - Instalar de linha da vida;
   - ⇒ ENERGISA/C-GTCD-IT/Nº011/2018 - Instalar, escalar e retirar escada;
   - ⇒ ENERGISA/C-GTCD-IT/Nº225/2018 - Utilizar veículo com cesto aéreo;
   - ⇒ ENERGISA/C-GTCD-IT/Nº015/2018 - Liberação e normalização de equipamentos e trechos de LDMT e BT;
   - ⇒ ENERGISA/C-GTCD-IT/Nº016/2018 - Recolher e armazenar ferramentas e equipamentos;
   - ⇒ ENERGISA/C-GTCD-IT/Nº017/2018 - Regularizar e limpeza da área de trabalho;
   - ⇒ ENERGISA/C-GTCD-IT/Nº018/2018 - Instalar de conjunto de içamento;
   - ⇒ ENERGISA_C-GTCD-IT_Nº019_2018- Preliminares para execução de serviços em linha viva – MT e BT;
3. Inspecionar postes adjacentes:
   3.1- Engastamento;
   3.2- Deterioração/Desgaste;
   3.3- Rachaduras e trincas.

4. Inspecionar estruturas:

   4.1- Fixação;

   4.2- Trincas e rachaduras;

   4.3- Ferrugem;

   4.4- Ferragens expostas.

5. Inspecionar condutores:

   5.1- Tentos rompidos;

   5.2- Conexões;

   5.3- Emendas;

   5.4- Nivelamento;

   5.5- Tensionamento;

   5.6- Amarrações.

6. Inspecionar isolação:

   6.1- Fixação;

   6.2- Trincas;

   6.3- Vazamentos/trilhamento.

7. Abrir cava no eixo da rede:

   7.1- Observar entrada e saída de veículos;

   7.2- Observar derivação de água, esgoto e tubulações de gás;

   7.3- Preferencialmente instalar poste novo na divisa dos terrenos.

8. Posicionar-se adequadamente para o trabalho no poste a ser substituído:

   8.1- Preferencialmente utilizar cesto aéreo.

9. Içar balde de lona com separadores de condutor;

10. Instalar separadores verticais para condutores:

    10.1- Instalar separadores verticais nos condutores da rede de baixa tensão aberta nos vãos adjacentes ao poste a ser substituído, de forma a minimizar o balanço da rede e evitar contato entre os cabos;

    10.2- Instalar separadores procurando manter o afastamento entre eles de aproximadamente 5 metros.

11. Içar balde de lona com coberturas isolantes;

12. Instalar coberturas isolantes sobre os condutores no ponto de instalação do poste novo:

    12.1- Iniciar instalação sempre pelo condutor mais próximo ao colaborador (normalmente o condutor inferior);

    12.2- Desligar todos os ramais de ligação, realizando a marcação de fases para permitir uma melhor movimentação do novo poste e do guindauto.

Figura 1: Exemplo de poste a ser substituído

13. Instalar estropo no poste novo a ser instalado:
    13.1- Instalar poste conforme instrução ENERGISA- INSTALAÇÃO DE POSTE EM BT COM LV.
14. Posicionar-se adequadamente para o trabalho no poste novo;
15. Içar estruturas secundária:
16. Instalar estruturas secundária no poste novo:
    16.1- Conforme tipo de rede aberta e ou multiplexada;
    16.2- Instalar conforme instrução ENERGISA- INSTALAÇÃO DE ESTRUTURA TIPO S COM LV.
17. Instalar cobertura isolante protetora na armação secundária do poste novo;

Figura 2: Exemplo de cobertura sobre a armação secundária

18. Afastar cobertura isolante do condutor no ponto de amarração do condutor na estrutura secundária do poste novo;
19. Fazer amarração do condutor;
20. Refazer isolação com cobertura isolante no ponto de amarração do condutor:
    20.1- Utilizar lençol isolante na amarração e isolador.
21. Repetir operação para todos os condutores;

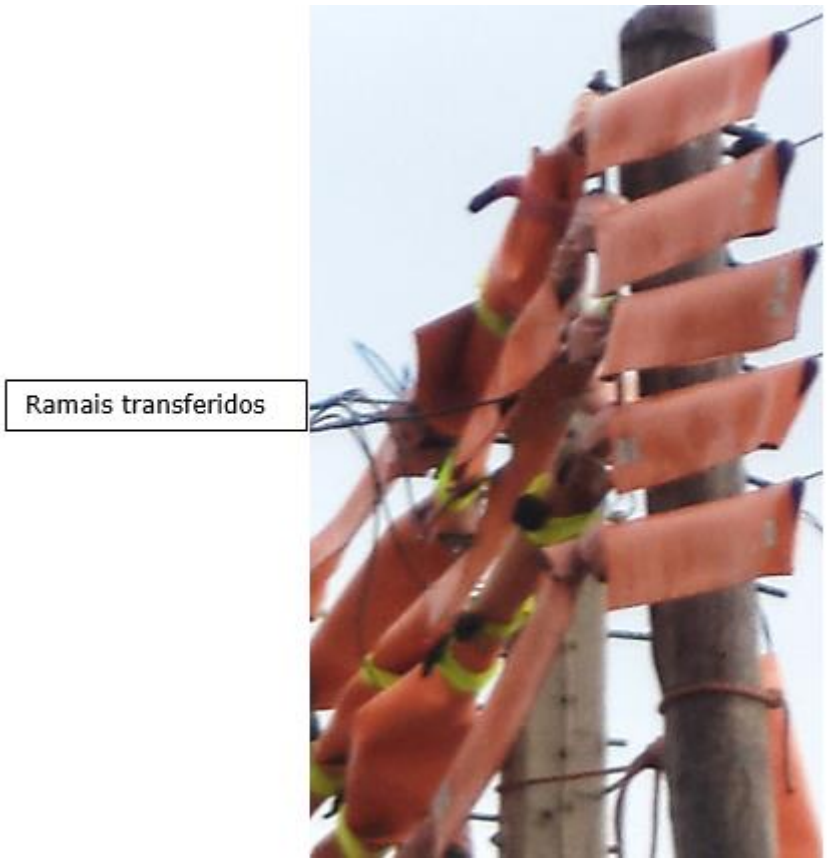

Figura 3: Exemplo de instalação do poste novo

22. Posicionar-se adequadamente para o trabalho no poste a ser substituído;
23. Instalar cobertura isolante protetora na armação secundária do poste a ser substituído;
24. Retirar cobertura isolante do condutor no ponto de amarração do condutor na estrutura secundária do poste a ser substituído;
25. Retirar amarração do condutor;
26. Refazer isolação com cobertura isolante no ponto de amarração do condutor;
27. Repetir operação para todos os condutores;

Figura 4: Poste novo ao lado do poste antigo

28. Religar ramais de ligação no poste novo obedecendo as marcações realizadas:

    28.1- Fazer conforme instrução técnica ENERGISA-INSTALAÇÃO DE CONDUTOR RAMAL DE LIGAÇÃO COM LV.

29. Instalar estropo no poste a ser substituído:

    29.1- Fazer conforme instrução técnica ENERGISA-C-GTCD-IT-Nº117-2018 - INSTALAÇÃO E RETIRADA DE POSTE COM ACESSO A VEÍCULOS.

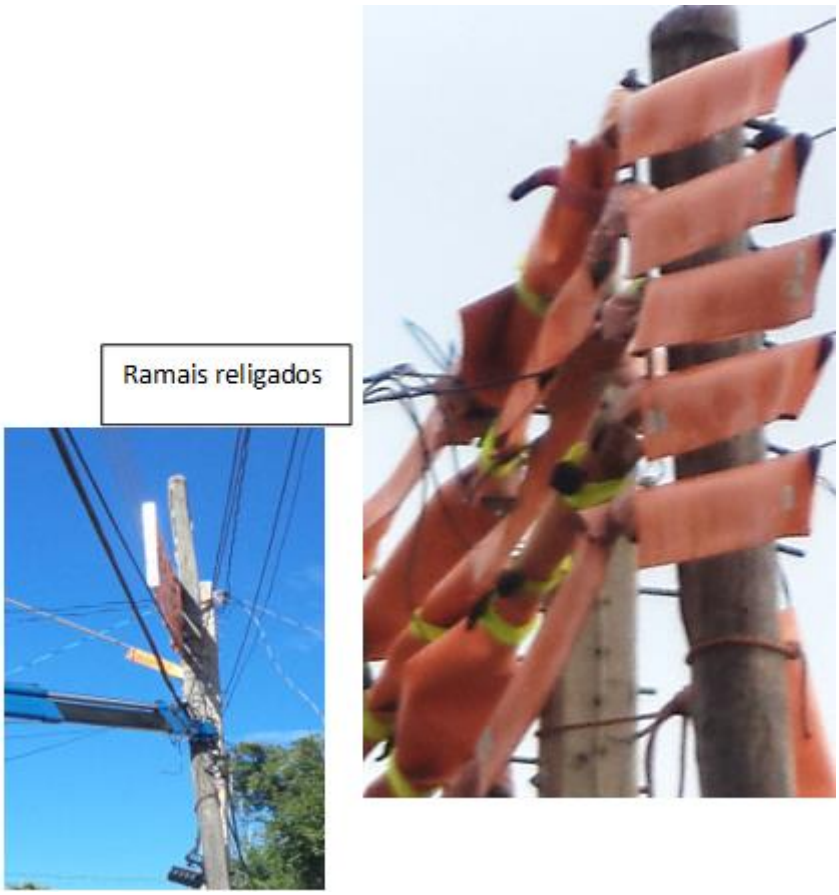

Figura 5: Transferências dos cabos para o poste novo

Figura 6: Retirada do poste antigo

30. Retirar coberturas isolantes dos condutores;

31. Descer coberturas isolante pelo balde de lona;
32. Retirar espaçadores de condutor;
33. Descer espaçadores de condutor;
34. Desfazer tarefas preliminares.

5.1- Identificar os Riscos: 1, 2, 3, 4, 5, 7, 8, 18 e 19

1		- Lesão muscular;		- Abalroamento; Colisão;	12
2		- Queda de ferramenta e materiais;		- Movimentação indesejada do veículo;	13
3		- Choque elétrico;		- Localização incorreta; - Informação incorreta (Preenchimento incorreto (informações)); - Deixar de considerar pontos importantes da tarefa; - Falha na programação; - Avaliação errônea;	14
4		- Arco voltaico;		- Comunicação deficiente das atribuições adicionais individuais aos eletricistas sobre a execução da tarefa;	15
5		- Presença de tensão na rede de distribuição;		- Pessoal insuficiente;	16
6		- Material incompleto ou inadequado;		- Passar desapercebida as condições físicas e emocionais dos eletricistas;	17
7		- Queda de escada;		- Rompimento de condutores;	18
8		- Queda do eletricista;		- Curto-circuito;	19
9		- Atropelamento;		- Ataque de insetos animais.	20
10		- Deslocamento de ferramentas e materiais;		- Equipamento com defeito (Cesto aéreo isolado ou escada basculante)	21
11		- Queda do eletricista do veículo;			

6- SISTEMAS E EQUIPAMENTOS

NOME	QUANTIDADE
Alicate universal cabo isolado	02
Chave boca ajustável 10” / 12”	01
Marreta	01
Alavanca cortadeira	01
Cavadeira	01
Soquete	02
Enxada	01
Pá	01
Estropo	02
Alicate bomba d’água	01
Balde de lona para içamento de materiais	02
Chave-catraca c/ conjunto de cachimbo	01 jogo
Cesta para ferramenta	02
Manta isolante para condutor	Adequada
Cobertura isolante para estrutura secundária (lençol bipartido)	02
Conjunto de içamento	01
Corda de fibra sintética ½ “de 15 m	03
Detector de tensão	01
Escada isolada com capa	01
Encerado de lona	01
Escova com cerdas de aço	02
Prendedor manual para cobertura isolante	06
Cortador de condutor (arco serra, tesourão)	01
Separador de condutor	Adequada
Decapador de condutor	01
Cunha separadora de condutor	Adequada
Equipamento para compressão	01
Termohigrômetro	01
EPIs/EPCs	Adequada

7- INDICADORES

DESCRIÇÃO	META	FÓRMULA	RESPONSÁVEL
N/A	N/A	N/A	N/A

8- SISTEMA DE GESTÃO DA QUALIDADE

SGQ	VERSÃO DA NORMA	VALOR	PRAZO	RESPONSÁVEL
N/A	N/A	N/A	N/A	N/A

9- VIGÊNCIA

DATA IMPLANTAÇÃO	STATUS	DATA DA ÚLTIMA REVISÃO	DATA DA PRÓXIMA REVISÃO	DESCRIÇÃO DO MOTIVO DA ALTERAÇÃO
01/03/2019	Obsoleto	-	01/03/2022	-
01/03/2019	Vigente	01/02/2022	01/02/2025	Acréscimo/Modificações de legendas, Itens 3, 4 e 5.

10- APROVAÇÃO

NOME DO VALIDADOR	CARGO DO VALIDADOR	ASSINATURA DO VALIDADOR	DATA
Alfredo João de Brito	Gerente DCMD-ERO	PDF	01/03/2022
Bruno Gonçalves de Queiroz	Gerente DCMD-ETO		
Danielly Formiga Peixoto de Moura	Gerente DCMD-EPB	PDF	
Luiz Moreto Vicentin Junior	Gerente DCMD-ESS		
Marcelo Donizeti Pazoti	Gerente DCMD-EMT		
Rodolfo Acialdi Pinheiro	Gerente DCMD-EMS	PDF	
Thyago Tanouss de Brito Maia	Gerente DCMD-ESE		
Tiago Santos Bastos	Gerente DCMD-EAC	PDF	
Victor Barros Rispoli	Gerente DCMD-ENF	PDF	